VOLUMEN 1/ NÚMERO 3/ JULIO 2020

Immigration Initiative AT HARVARD

SERIE DE

RESÚMENES INFORMATIVOS

La IIH (por sus siglas en inglés) apoya la producción y diseminación de investigaciones rigurosas e independientes tanto política como ideológicamente sobre temas de inmigración a lo largo de una gran diversidad de disciplinas y perspectivas, y la aplicación de estas investigaciones a políticas locales, regionales y nacionales.

PUNTOS CLAVE

- En una redada de inmigración, pueden ser arrestados de docenas a centenas de trabajadores en un solo día.
- Las redadas tienden a ocurrir en el corazón de los EE. UU. en áreas rurales que hospedan comunidades latinas significativas con estatus migratorio mixto.
- Las redadas causan daños duraderos tanto emocionales y psicológicos como financieros, no solo a los trabajadores arrestados sino también a sus familias y a la comunidad.
- Entre los que responden tras terminar las redadas se incluyen las comunidades religiosas, los educadores, los juristas, los defensores y las familias.
- Las respuestas a las redadas se parecen frecuentemente a las respuestas a los desastres humanitarios, incluidas la coordinación para identificar quién está desaparecido,, la provisión un refugio seguro, comida y bienes básicos del hogar para los que se hayan quedado atrás, y organización para curar traumas individuales y compartidos.

Para más información, visite: immigrationinitiative.harvard.edu or email ImmigrationInitiative@harvard.edu

Un desastre forzado: el impacto de las redadas de inmigración en las comunidades latinas

William D. Lopez, *University of Michigan School of Public Health*
Nicole L. Novak, *University of Iowa College of Public Health*
Immigration Initiative at Harvard resumen informativo nº 3

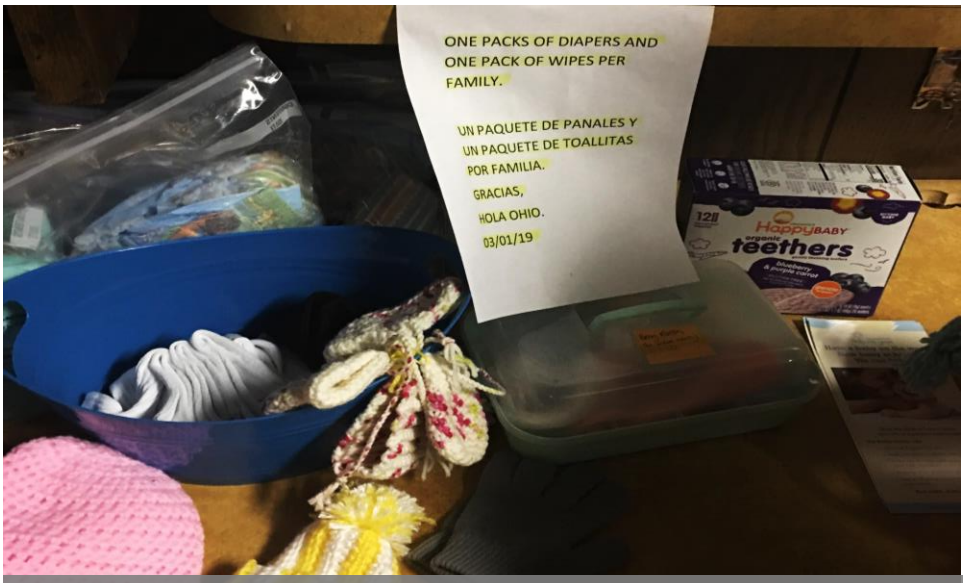

Algunos de los objetos recolectados por HOLA Ohio, una organización sin ánimo de lucro, en respuesta a una redada de inmigración en una compañía de jardinería en Sandusky, OH, en junio de 2018.

Transfondo

Los abusos, las muertes y la separación de familias que ocurren en la frontera entre EE. UU. y México han capturado tanto la atención de los medios como la discusión pública sobre la ejecución de las leyes de inmigración. Sin duda, las crisis – incluidas las muertes durante los periodos de detención,[1] la separación de familias[2] y la disposición hacia la supremacía blanca de los empleados[3]—meritan toda la atención que han recibido. Pero las crisis en la frontera pueden ensombrecer los rutinarios e igualmente insidiosos actos para el cumplimiento de las leyes de inmigración que ocurren en el interior de los EE. UU. El fuerte aumento[4] en la ejecución de las leyes de inmigración en el interior del país ocurre en las ciudades, pueblos y comunidades del núcleo de los EE. UU.[5]

Tal y como ocurre al ejecutar las leyes de inmigración en la región fronteriza entre EE. UU y México, la ejecución de las leyes de inmigración en el interior de los EE. UU separa familias, daña la salud física y psicológica de las personas y siembran el caos, la confusión y el miedo entre la comunidad.

Este resumen informativo examina un método que es particularmente traumático: las redadas de inmigración. Comenzamos nuestra

Continuación

> **“Tal y como ocurre al ejecutar las leyes de inmigración en la región fronteriza entre EE. UU y México, la ejecución de las leyes de inmigración en el interior de los EE. UU separa familias, daña la salud física y psicológica de las personas y siembran el caos, la confusión y el miedo entre la comunidad.”**

Continuación

investigación estudiando las redadas que ocurrieron bajo la presidencia de George W. Bush y Barack Obama y usamos una variedad de recursos y métodos de análisis para comprender mejor el impacto multinivel de las redadas en la salud. Los análisis de certificados de nacimiento mostraron que los niños nacidos de madres latinas el año después de la redada de Postville, IA, en 2008 tendían a pesar menos al nacer que los bebés blancos que nacieron al mismo tiempo[6]¿Cómo perciben los profesores, orientadores, administradores y otro personal escolar los efectos del nuevo régimen del cumplimiento de las leyes de inmigración? Usando los datos de una encuesta comunitaria de salud,[7] nuestro análisis sugirió que una redada de inmigración predice peores puntuaciones en autoevaluaciones sobre salud y un incremento de ansiedad por la ejecución de las leyes de inmigración. Al analizar entrevistas de cuatro miembros de la comunidad que estaban en un apartamento cuando ICE y la policía usaron una orden de allanamiento sin aviso previo para asaltar y detener a estos hombres, encontramos que los individuos tenían síntomas asociados con los criterios del trastorno de estrés postraumático (o PTSD por sus siglas en inglés).[8] En el único libro que se centra específicamente en el impacto de una redada de inmigración, la de un apartamento en el sureste de Michigan,[9] López detalla el trauma individual, la separación familiar y el incremento del miedo para acceder a los recursos gubernamentales tras la misma.

Los EE. UU ha retomado recientemente las redadas de inmigración laborales a gran escala. Esta es una táctica de ejecución de las leyes de inmigración que hasta entonces ha sido raramente usada desde la administración del presidente George W. Bush. En 2018, seis comunidades pequeñas experimentaron estas redadas a gran escala (definimos “redadas a gran escala” como redadas en las que se detiene a más de 30 personas).[10,11] Basándonos en nuestra investigación previa sobre las redadas de inmigración, nuestro trabajo actual cuestionó lo siguiente:

1. ¿Qué impactos en la salud tienen las redadas laborales de inmigración? ¿Qué influencia tienen las relaciones de los que viven en comunidades-objetivo en cómo se desarrollan estos impactos?

2. ¿Cómo podemos trasladar del mejor modo los impactos duraderos y multinivel de las redadas laborales de inmigración a un público al que no le es familiar sus tácticas? Y,

3. ¿Cómo mitigan los miembros de la comunidad el daño de estas redadas y qué recomiendan a otras comunidades que se encuentren siendo objetivo de estas tácticas de cumplimiento legal?

¿Qué es una redada de inmigración?

Actualmente, Inmigración y Control de Aduanas (Immigration and Customs Enforcement, ICE) se refiere a las redadas como “operaciones”[12] o “ejecución de la ley en el lugar de trabajo.”[13] Los activistas y los miembros de la comunidad generalmente consideran una “redada” como las instancias en las que los agentes de ICE entran en un espacio privado, con o sin consentimiento previo. Generalmente, los agentes de inmigración tienden a llevar a cabo las redadas bien en residencias privadas (“redadas caseras”) o en lugares de trabajo (“redadas laborales”). Las redadas laborales pueden variar de tamaño y escala.

Continuación

Continuación

Por ejemplo, una redada conocida que ocurrió en un solo lugar, mencionada con anterioridad, ocurrió en Postville, IA, en 2008, y concluyó con el arresto de 398 trabajadores.[14] Las redadas laborales también se pueden concentrar en una cadena de negocios, como es el caso de las redadas coordinadas a lo largo de 98 locales de 7-Eleven en enero de 2018.[15]

Los profesores de Derecho han detallado una redada casera "típica"[16] basándose en los testimonios de clientes[17] y otros documentos del gobierno. Las redadas caseras pueden involucrar entre cinco y veinticinco agentes y a menudo ocurren en las horas previas al amanecer cuando los ocupantes están durmiendo. Generalmente, las redadas de inmigración se llevan a cabo bajo permiso administrativo, lo cual requiere el permiso de aquellos en la residencia antes de que los agentes puedan entrar. Una vez que se da el consentimiento, los agentes entran en la casa y acorralan a los residentes en un lugar central para cuestionarlos (en los estudios[18] se argumenta[19] que son comunes prácticas engañosas para conseguir la entrada). Si ICE está colaborando con otra agencia para el cumplimiento de la ley, esa agencia puede tomar el liderazgo en la redada. Esto conlleva un tipo diferente de permiso que puede o no requerir consentimiento para entrar. Si el individuo objetivo de la redada está presente durante la misma, este es arrestado. Si se sospecha que otros individuos presentes en la redada están indocumentados, estos son interrogados y posiblemente arrestados. Los defensores de los inmigrantes y los académicos han argüido que estos arrestos colaterales equivalen a la legalización de detenciones por perfil racial, pues se pregunta por su estatus migratorio a aquellos que encajan dentro de la supuesta imagen (racial) del inmigrante indocumentado. Los documentos, como los pasaportes y los papeles de inmigración, se pueden requerir y a veces no se devuelven. Como los inmigrantes en raras ocasiones viven solos, estos arrestos con frecuencia incluyen testigos, a menudo niños.

Las redadas laborales son similares a las redadas caseras en muchos de los aspectos detallados con anterioridad, incluidas las tácticas militarizadas (oficiales armados y vehículos blindados), el acorralamiento de los presentes, y el interrogatorio y arresto de otros presentes en las instalaciones, además de los que son el objetivo de la operación. Como ocurre en las redadas caseras, los agentes de ICE generalmente deben tener consentimiento previo para entrar en áreas privadas, incautar documentos o cuestionar a los presentes. Sin embargo, los agentes de ICE pueden entrar libremente en las áreas públicas sin permiso, lo cual puede incluir aparcamientos, vestíbulos y zonas de espera.

Metodología de investigación

Como investigadores y activistas que colaboran con organizaciones comunitarias y grupos de defensa múltiple, nuestro entendimiento del impacto de las redadas de inmigración se nutre de una variedad de proyectos, fuentes de datos, métodos analíticos y experiencias de apoyo. Las organizaciones con quienes hemos colaborado incluyen la Washtenaw Interfaith Coalition for Immigrant Rights,[20] la Eastern Iowa Community Bond Project,[21] el Center for Worker Justice of Eastern Iowa[22] y el Washtenaw ID Project.[23] El marco analítico principal lo provee el análisis multinivel que considera los impactos de las redadas en los individuos, las familias y las comunidades, tal y como se describen en el libro *Separated: Family and Community in the Aftermath of an Immigration Raid.*[24]

Actualmente, estamos conduciendo el estudio multinivel, "ICE en el corazón del país: los impactos y respuestas a las redadas laborales" ("ICE in the Heartland: Impacts

and Responses to Immigrant Worksite Raids"). Con el apoyo de las organizaciones comunitarias en cada lugar y con equipos de estudio en la University of Michigan School of Public Health y la University of Iowa College of Public Health, hemos visitado las seis localidades en las que ocurrió una redada laboral a gran escala en 2018. En total, setenta y siete encuestados de Bean Station, TN, Sandusky y Salem, OH, Sumner, TX, O'Neill, NE, y Mt. Pleasant Iowa, compartieron con nosotros: 1) narraciones sobre el modo en el que se desarrollaron las redadas en cada lugar; 2) el impacto de la redada en la comunidad en la que ocurrió; y 3) las estrategias usadas para mitigar el daño de la redada. Cada participante se auto identificó como habiendo respondido a la redada. En nuestra investigación, consideramos que las redadas laborales

Continuación

Continuación

son "amplias" cuando estas superan los treinta individuos detenidos en un solo día. Las entrevistas se condujeron en español e inglés en iglesias, escuelas, restaurantes y cafés que los participantes eligieron en cada comunidad local. Para guiar el análisis, se tomó gran cantidad de notas de campo en cada lugar antes y después de cada entrevista. Los encuestados pertenecen a cinco categorías mayores: los educadores (incluye a los maestros, directores de escuelas y superintendentes); los miembros de comunidades de fe (incluye a los pastores de las iglesias locales); los profesionales jurídicos (incluidos los abogados), los defensores (incluidas las organizaciones de derechos de los inmigrantes) y otros encuestados (incluidos los profesionales médicos, entre otros).

Los impactos de las redadas de inmigración laborales

El impacto en la salud de las redadas de inmigración, sin importar el tamaño de la redada, tiene múltiples niveles y es de larga duración, afecta la salud y el bienestar de los individuos, las familias y las comunidades durante meses o incluso años después de que ocurran las redadas. Para entender el impacto de las redadas de inmigración, es esencial considerar el tejido social de las comunidades en las que ocurren. Las redadas ocurren en comunidades con estatus migratorio mixto o comunidades compuestas por familias con "estatus migratorio mixto."[25]
Las familias de estatus mixto son familias cuyos miembros tienen diferentes estatus migratorios, a menudo un padre o una madre indocumentada, o ambos, e hijos que son ciudadanos. Por ello, la deportación es en esencia la remoción de un individuo que está directamente conectado de innumerables maneras con una unidad familiar y la comunidad.

> **"El impacto en la salud de las redadas de inmigración, sin importar el tamaño de la redada, tiene múltiples niveles y es de larga duración, afecta la salud y el bienestar de los individuos, las familias y las comunidades durante meses o incluso años después de que ocurran las redadas."**

En nuestro trabajo en seis ciudades que experimentaron redadas de inmigración en 2018, los residentes han comparado de manera persistente las redadas con los desastres naturales,[26] con un momento repentino e impredecible que resulta en caos y confusión generalizados, seguidos de un influjo de necesidades humanitarias como pañales, comida, agua y jabón. Como recordó un participante en Mt. Pleasant, IA, donde treinta y dos trabajadores fueron arrestados, "Siendo miembro de la comunidad, me tomo esto como si fuera similar a un tornado que viene y se lleva treinta casas al filo de la ciudad." Otro participante que respondió después de la redada de Bean Station, TN, donde noventa y siete trabajadores fueron detenidos, compartió: "Nosotros apoyamos a todos, quiero decir hemos recogido ropa y material escolar, y comida para las familias cuando han sufrido incendios domésticos...esto es mucho mayor." Con seguridad, la metáfora del desastre natural es apta porque refleja un acontecimiento que tiene múltiples niveles, ocurre a escala de la comunidad y su impacto es indiscriminado. Tal y como hacen los tornados, las redadas pueden llevar la vida de uno al caos sin importar la edad, el género, o el estatus migratorio.

Los impactos a nivel familiar

Muchos de los inmigrantes indocumentados en edad de trabajar tienen familias e hijos. Por ello, las redadas laborales significan que tanto docenas como centenas de padres sean detenidos en un día. Los niños de la comunidad deben de lidiar con la repentina desaparición de uno de los padres. Los cónyuges, los niños mayores y los parientes se movilizan vendiendo y empeñando lo que pueden para pagar abogados o costos exorbitantes de sus lazos. A menudo, cuando los padres son detenidos, las madres se convierten en lo que la investigadora Johanna Dreby describe como "madres solteras inesperadas."[27] Cuando el individuo arrestado no es detenido, no le es posible volver al trabajo mientras

Continuación

> **“Siendo miembro de la comunidad, me tomo esto como si fuera similar a un tornado que viene y se lleva treinta casas al filo de la ciudad.”**

Continuación

su caso de inmigración esté abierto, lo cual resulta en la disminución de los ingresos del hogar. Los cónyuges, los familiares políticos o los hijos mayores pueden asumir más roles como asalariados y las familias reorganizarán los roles para el cuidado de los niños y estirarán sus ingresos para cubrir a más personas. Estas restructuraciones familiares pueden impactar las trayectorias educativas de los niños en edad escolar, quienes se pueden ver forzados a escoger entre ir a la escuela o proveer ingresos tras la remoción del proveedor familiar principal (véase el resumen informativo anterior de IIH sobre el impacto de la ejecución de las leyes de inmigración en las escuelas de la nación).

Los impactos a nivel de la comunidad

Las redadas laborales ocurren—por definición—cuando aquellos que son objetivo de la ejecución legal están trabajando. Por ello, con pocas excepciones, los niños de los padres detenidos están en las escuelas cuando ocurren estas redadas. Cuando eliminan a los padres, los maestros, orientadores y los sistemas escolares se movilizan a duras penas para tomar decisiones sobre cómo decir a los niños qué pasó y cómo apoyar a las familias después de la redada. Un director de primaria en nuestro estudio describió haber asignado a los empleados de su escuela manejar los autobuses de la escuela a los hogares y asegurarse de que ningún niño se apeaba en casas vacías.[28] En muchas comunidades, los niños no se presentaron a la escuela al día siguiente. Un participante en Mt. Pleasant describió la necesidad de los bancos de alimentos que se habían desarrollado específicamente para servir a las familias inmigrantes afectadas por la redada: “aun teniendo otros dos bancos de comida en la ciudad, estas familias no acudirán a ellos. Tienen miedo de usar esos servicios y mostrar sus nombres o direcciones.”

Recomendaciones de actuación y de políticas públicas

Sin signos de que el comportamiento actual de ejecución de la ley de inmigración en el interior del país vaya a desacelerar[29],[30], los defensores de los inmigrantes y las comunidades están tomando medidas para prepararse y responder a redadas de inmigración de cualquier tipo y escala.

A continuación, damos sugerencias que pueden tomar las organizaciones comunitarias para prepararse para una posible futura redada laboral.

1. La Coalición por los Derechos de los Refugiados y los Inmigrantes de Tennessee (Tennessee Immigrant and Refugee Rights Coalition)[31] ha desarrollado una guía para responder a las redadas basada en su experiencia con la redada de Bean Station, TN en abril de 2018. Iowa Recibe a sus Vecinos Inmigrantes (Iowa Welcomes its Immigrant Neigbors, Iowa WINS), la organización local de la comunidad que respondió a la redada de Mt. Pleasant, IA, también creó un manual de gestión[32] para comunidades pequeñas que tienen como objetivo recibir y apoyar a sus residentes inmigrantes. Ambas organizaciones subrayan que su capacidad para responder a las necesidades en la semana de la redada estaba sustentada en las relaciones y la confianza que construyeron mucho antes de que llegara ICE.

2. Dado que las redadas caseras generalmente requieren consentimiento previo antes de que ICE pueda entrar en una residencia, los talleres Conoce tus Derechos (Know your Rights, KYR) siguen siendo imperativos. Los trabajadores y los gerentes deben conocer sus derechos también. El Centro Nacional para las Leyes de Inmigración (National Immigration Law Center) ha desarrollado una guía[33] para prepararse ante las redadas laborales. El Centro para los Derechos de los Inmigrantes de Michigan (Michigan Immigrant Rights Center) tiene vídeos[34] útiles tanto en español como en inglés de Conoce tus Derechos, así como documentos[35] para preparar a una familia en caso de remoción.

3. Las escuelas en distritos rurales que sirven a una gran proporción de estudiantes de familias con estatus mixto deberían desarrollar protocolos adecuados a la edad del estudiante cuyos padres son detenidos para así cuidarlo. Estos protocolos podrían incluir educadores en todos los niveles, incluidos los profesores, los orientadores, administradores y otros.

4. Las Comisarías de los Sheriffs podrían disminuir el número de deportaciones en su jurisdicción rehusando honorar las peticiones de detención de

Continuación

Continuación

de ICE (peticiones para que los inmigrantes indocumentados sean encarcelados 48 horas más de las necesarias para que ICE pueda detenerlos); los departamentos para la ejecución legal de todo tipo deberían evitar involucrase en las redadas de inmigración cuando sea posible, porque su cooperación con ICE disminuye la confianza en la policía local.

Conclusión

Este resumen ha explorado cómo responden las comunidades después de que ocurran las redadas laborales a gran escala. La descripción de las redadas como desastres naturales sirve de guía para el desarrollo de nuestra respuesta. Así como las respuestas a los desastres naturales deben hacer frente a numerosas necesidades humanitarias, de salud y financieras, las respuestas a las redadas de inmigración deben ser robustas, flexibles y duraderas.

[1] Hannah Rappleye and L Riordan Seville, "24 Immigrants Have Died in ICE Custody during the Trump Administration," *NBC News*, June 9, 2019, https://www.nbcnews.com/politics/immigration/24-immigrants-have-died-ice-custody-during-trump-administration-n1015291.

[2] J Aguilera, "Here's What to Know About the Status of Family Separation at the U.S. Border, Which Isn't Nearly Over," *Time*, October 25, 2019, https://time.com/5678313/trump-administration-family-separation-lawsuits/.

[3] A Kelley, "ICE Detention Center Employee Fired for White Supremacist Beliefs," *The Hill*, January 24, 2020, https://thehill.com/changing-america/respect/equality/479800-ice-detention-center-employee-fired-for-white-supremacist

[4] G Cantor, E Ryo, and R Humphrey, "Changing Patterns of Interior Immigration Enforcement in the United States, 2016 -2018" (Washington, D. C., 2019), https://www.americanimmigrationcouncil.org/research/interior-immigration-enforcement-united-states-2016-2018

[5] D Kanstroom, *Aftermath: Deportation Law and the New American Diaspora* (New York, NY: Oxford University Press, 2012).

[6] Nicole L Novak, Arline T Geronimus, and Aresha M Martinez-Cardoso, "Change in Birth Outcomes among Infants Born to Latina Mothers after a Major Immigration Raid," *International Journal of Epidemiology* 46, no. 3 (2017): 839–49.

[7] William D Lopez et al., "Health Implications of an Immigration Raid: Findings from a Latino Community in the Midwestern United States," *Journal of Immigrant and Minority Health* 19, no. 3 (2017): 702–8, https://doi.org/10.1007/s10903-016-0390-6

[8] William D Lopez et al., "The Traumatogenic Potential of Law Enforcement Home Raids: An Exploratory Report," *Journal of Traumatology* 24, no. 3 (2018): 193–99.

[9] William D Lopez, *Separated: Family and Community in the Aftermath of an Immigration Raid* (Baltimore, MD: Johns Hopkins University Press, 2019).

[10] Straut-Eppsteiner, "Worksite Immigration Raids Terrorize Workers and Communities Now, and Their Devastating Consequences Are Long-Term" (Los Angeles, CA, 2019), https://www.nilc.org/2019/04/11/worksite-immigration-raids-terrorize-workers-and-communities/

[11] MacKenzie Elmer, "Dozens Rally in Mount Pleasant Day after ICE Arrested 32, Mourning Families Torn Apart and Demanding Answers from Local Police," *Des Moines Register*, May 10, 2018.

[12] Immigration and Customs Enforcement, "Press Conference: HSI Worksite Enforcement in Mississippi," August 9, 2019, https://www.youtube.com/watch?v=80ebM2LEM4Q

[13] Katherine Evans, "The ICE Storm in U.S. Homes: An Urgent Call for Policy Change," *NYU Review of Law & Social Change* 33 (2009): 561–611.

[14] S Saulny, "Hundreds Are Arrested in U.S. Sweep of Meat Plant," *New York Times*, May 13, 2008, https://www.nytimes.com/2008/05/13/us/13immig.html

[15] Doubek, "ICE Targets 7-Eleven Stores In Nationwide Immigration Raids," *NPR*, January 11, 2018.

[16] Michael Wishnie, Margot Mendelson, and Shayna Strom, "Collateral Damage: An Examination of ICE's Fugitive Operations Program" (Washington, D. C., 2009).

[17] Evans, "The ICE Storm in U.S. Homes: An Urgent Call for Policy Change."

[18] R H Adler, "'But They Claimed to Be Police, Not La Migra!': The Interaction of Residency Status, Class, and Ethnicity in a (Post-PATRIOT Act) New Jersey Neighborhood," American Behavioral Scientist 50, no. 1 (September 1, 2006): 48–69, https://doi.org/10.1177/0002764206289654

[19] Evans, "The ICE Storm in U.S. Homes: An Urgent Call for Policy Change."

[20] "Washtenaw Interfaith Coalition for Immigrant Rights," 2020, http://wicir.org/

[21] "Eastern Iowa Community Bond Project," 2020, https://communitybondproject.org/

[22] "Center for Worker Justice of Eastern Iowa," accessed March 7, 2020, https://cwjiowa.org/

[23] "Washtenaw ID," accessed March 7, 2020, http://www.washtenawid.com/

[24] Lopez, Separated: Family and Community in the Aftermath of an Immigration Raid.

[25] Heide Castañeda, Borders of Belonging: Struggle and Solidarity in Mixed-Status Immigrant Families (Redwood City: Stanford University Press, 2019).

Continuación

[26] Nicole L Novak, "Immigration Raids Are Human-Made Disasters – and Iowans Know How to Respond," Des Moines Register, May 8, 2019.

[27] J Dreby, Everyday Illegal (Oakland, CA: University of California Press, 2015).

[28] R Capps et al., "Paying the Price: The Impact of Immigration Raids on America's Children" (Washington, D.C., 2007), http://www.urban.org/publications/411566.html

[29] Nick Miroff, "New ICE Chief Says Agency Plans to Target More Families for Deportation," The Washington Post, June 4, 2019, https://www.washingtonpost.com/immigration/new-ice-chief-says-agency-plans-to-target-more-families-for-deportation/2019/06/04/ec5a8a3e-86ec-11e9-98c1-e945ae5db8fb_story.html; Nick Miroff and M Sacchetti, "Trump Vows Mass Immigration Arrests, Removals of 'Millions of Illegal Aliens' Starting next Week," Washington Post, June 17, 2019.

[30] Miroff, "New ICE Chief Says Agency Plans to Target More Families for Deportation."

[31] Tennesee Immigrant and Refugee Rights Coalition, "Lessons from East Tennessee: A Tookit for Organizations Responding to Mass Worksite Immigration Riads" (Nashville, TN, 2019), https://www.tnimmigrant.org/news/worksiteraidresponsetoolkit

[32] Iowa WINS, "Iowa WINS Community Organization Workbook" (Mt. Pleasant, IA, 2018), http://www.iowawins.net/uploads/1/2/5/1/125141897/iowa_wins_workbook__1_.pdf

[33] National Employment Law Project and National Immigration Law Center, "What to Do If Immigration Comes to Your Workplace" (Los Angeles, CA, n.d.), https://www.nilc.org/wp-content/uploads/2017/07/EmployerGuide-NELP-NILC-2017-07.pdf

[34] Michigan Immigrant Rights Center, "Conozca Sus Derechos / Know Your Rights," accessed March 8, 2020, https://michiganimmigrant.org/

[35] Michigan Immigrant Rights Center, "Michigan Immigrant Rights Center: Advocate Library," n.d.

[36] Nik Theodore, "Insecure Communities: Latino Perceptions of Police Involvement in Immigration Enforcement" (Chicago, IL, 2013); Anita Khashu, "The Role of Local Police: Striking a Balance between Immigration Enforcement and Civil Liberties" (Washington, D. C., 2009), https://www.ncjrs.gov/App/Publications/abstract.aspx?ID=250600

William Lopez
University of Michigan School of Public Health

Nicole Novak
University of Iowa College of Public Health

Sobre las autoras

William López es el hijo de una madre inmigrante mexicana, profesor en la Escuela de Salud Pública en University of Michigan y autor del libro "Separados: La familia y la comunidad en tras los efectos de una redada de inmigración." Su investigación de raíz en las comunidades utiliza una metodología mixta para investigar los efectos de las redadas de inmigración. Pone el centro de atención en las voces de los miembros de la comunidad que sobreviven y prosperan bajo la vigilancia concentrada del gobierno y sus esfuerzos de remoción. Enseña un curso de salud pública sobre la intersección de la violencia policial con la ejecución legal en comunidades latinxs, negras, árabes y musulmanas. Vive con su pareja y dos hijos en Ann Arbor, MI.

Nicole Novak es investigadora científica en la Facultad de Salud Pública en University of Iowa. Utiliza métodos de investigación epidemiológicos y que involucran a las comunidades para examinar las influencias históricas, estructurales y de las políticas públicas en la salud de los inmigrantes, latinos y residentes rurales. Se ha asociado con múltiples organizaciones comunitarias que abordan asuntos relacionados con la equidad sanitaria en Iowa, incluidos el Centro de Justicia para los Trabajadores de Iowa del Este (Center for Worker Justice of Eastern Iowa), la Coalición de Iowa para la Reducción del Daño (Iowa Harm Reduction Coalition), y el Proyecto Lazos de Comunidad de Iowa del Este (Eastern Iowa Community Bond Project).

Continuación

Cómo citar:

Lopez, W. and Novak, N. (2020) "An Unnatural Disaster: The Impact of Immigration Raids on Latino Communities ," Immigration Initiative at Harvard Issue Brief Series no. 3, Cambridge MA: Harvard University.

También publicado en esta serie:

Shonkoff, J.P. (2019) "Under Siege: The Disturbing Impact of Immigration Enforcement on the Nation's Schools," Immigration Initiative at Harvard Issue Brief Series no. 2, Cambridge MA: Harvard University. Available at: https://immigrationinitiative.harvard.edu/under-siege-disturbing-impact-immigration-enforcement-nation%E2%80%99s-schools

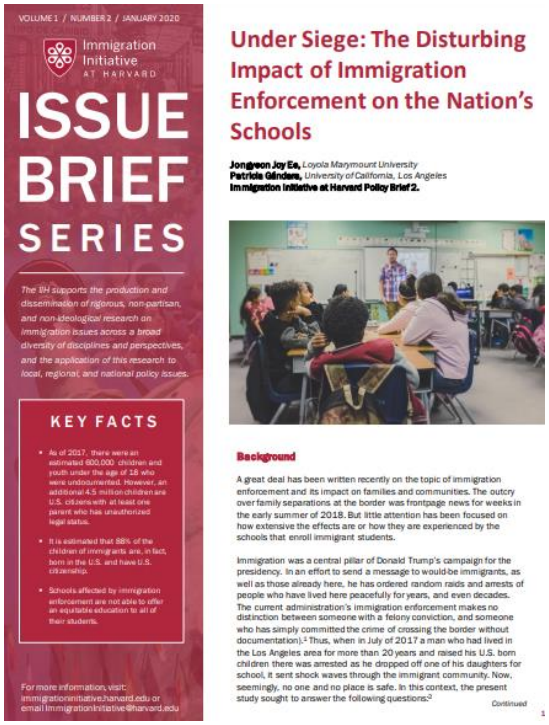
VOLUME 1 / NUMBER 2 / JANUARY 2020

Immigration Initiative AT HARVARD

ISSUE BRIEF SERIES

The IIH supports the production and dissemination of rigorous, non-partisan, and non-ideological research on immigration issues across a broad diversity of disciplines and perspectives, and the application of this research to local, regional, and national policy issues.

KEY FACTS

- As of 2017, there were an estimated 600,000 children and youth under the age of 18 who were undocumented. However, an additional 4.5 million children are U.S. citizens with at least one parent who has unauthorized legal status.
- It is estimated that 88% of the children of immigrants are, in fact, born in the U.S. and have U.S. citizenship.
- Schools affected by immigration enforcement are not able to offer an equitable education to all of their students.

For more information, visit: immigrationinitiative.harvard.edu or email ImmigrationInitiative@harvard.edu

Under Siege: The Disturbing Impact of Immigration Enforcement on the Nation's Schools

Jongyeon Joy Ee, Loyola Marymount University
Patricia Gándara, University of California, Los Angeles
Immigration Initiative at Harvard Policy Brief 2.

Background

A great deal has been written recently on the topic of immigration enforcement and its impact on families and communities. The outcry over family separations at the border was frontpage news for weeks in the early summer of 2018. But little attention has been focused on how extensive the effects are or how they are experienced by the schools that enroll immigrant students.

Immigration was a central pillar of Donald Trump's campaign for the presidency. In an effort to send a message to would-be immigrants, as well as those already here, he has ordered random raids and arrests of people who have lived here peacefully for years, and even decades. The current administration's immigration enforcement makes no distinction between someone with a felony conviction, and someone who has simply committed the crime of crossing the border without documentation).[1] Thus, when in July of 2017 a man who had lived in the Los Angeles area for more than 20 years and raised his U.S. born children there was arrested as he dropped off one of his daughters for school, it sent shock waves through the immigrant community. Now, seemingly, no one and no place is safe. In this context, the present study sought to answer the following questions:[2]

Continued

IIH

La Iniciativa en Inmigración de Harvard (IIH) se ha creado para el avance y la promoción del conocimiento interdisciplinar, investigación original e intercambio intelectual entre las partes interesadas en las políticas de inmigración y las comunidades de inmigrantes. La IIH sirve como lugar para reunir a académicos, estudiantes y líderes que trabajan en temas de inmigración– y como oficina de información para ofrecer respuestas rápidas, investigación no partidista y conocimiento disponible relevante para los medios de comunicación, los legisladores y los profesionales en las comunidades

Immigration Initiative AT HARVARD